

Bilaga: Information till regioner och regionala bredbandskoordinatorer om regionala prioriteringar

Tidplan för hela bredbandsstödsprocessen 2021

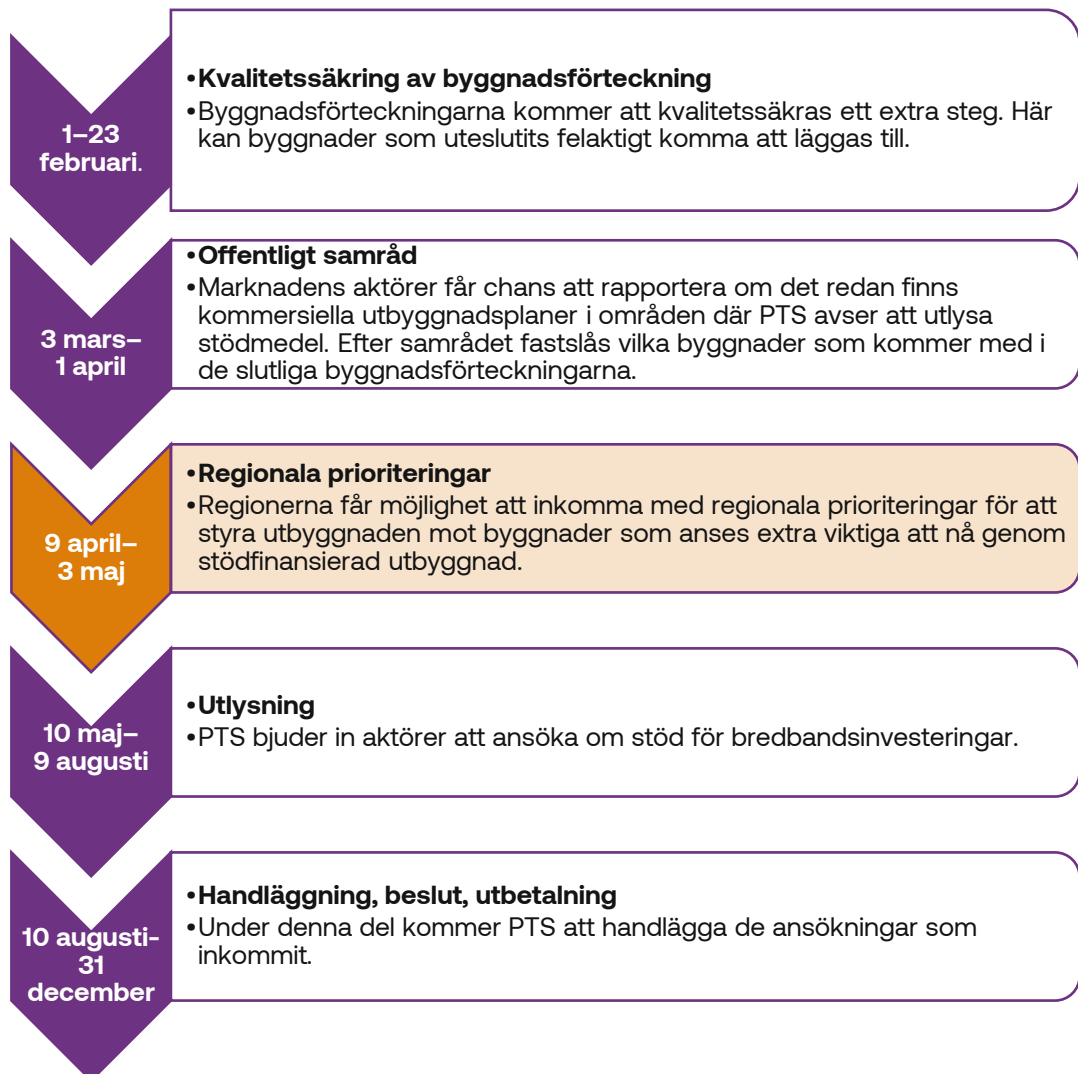

Vad ska ni göra vid regionala prioriteringar?

Regionala prioriteringar innebär att regionen, gärna i samråd med kommuner, markerar vilka byggnader i byggnadsförteckningen som anses prioriterade för bredbandsstöd.

Regionen väljer ut ett eller flera av PTS kriterier för prioritering (se nedan *Kriterier att tillämpa vid regionala prioriteringar*). Regionen ska motivera de kriterier som regionen väljer att tillämpa. De valda kriterierna ligger till grund för att välja vilka områden som regionen vill prioritera. Prioriteringarna behöver dock anges på byggnadsnivå genom att regionen anger vilka byggnader i PTS byggnadsförteckning som ska vara prioriterade.

Dokument med motivering laddas upp tillsammans med byggnadsförteckningen i PTS Portal under perioden 9 april–3 maj 2021. Observera att den byggnadsförteckning som finns tillgänglig från februari inte är den slutgiltiga byggnadsförteckningen. Den slutgiltiga byggnadsförteckningen publiceras först att det offentliga samrådet har genomförts. Det går bra att arbeta med tidiga versioner av byggnadsförteckningen, men sedan behöver ni säkerställa att byggnader i områden ni vill prioritera inte har tagits bort under kvalitetssäkringen eller under det offentliga samrådet.

Kriterier att tillämpa vid regionala prioriteringar

Följande kriterier går att använda sig av för att motivera regionens val av prioriterade byggnader. Minst ett kriterium måste tillämpas och det går bra att tillämpa alla så länge de motiveras och knyts till särskilda områden.

- Främjande av anslutningar till hushåll; det vill säga stadigvarande bostäder där minst en person är folkbokförd
- Främjande av företagande och näringsliv samt andra verksamheter
- Främjande av anslutningar till samhällsviktiga funktioner, som till exempel skolor, vård- och omsorgsboenden, och allmänna kommunikationer
- Samordning med andra insatser som till exempel andra regionala initiativ och stödinsatser
- Beaktande av känd efterfrågan från slutanvändare
- Beaktande av områdesspecifika förutsättningar som innebär sämre förutsättningar för bredbandsutbyggnad
- Beaktande av långa avstånd till närmaste nod i befintligt nät
- Områden som har utmaningar med postservice, mobiltäckning, eller har sämre tillgång till ombud för grundläggande betaltjänster

Vad är det viktigaste att veta?

Ni får tillgång till byggnadsförteckning, annan information samt redovisar er slutgiltiga prioritering och motivering till val av kriterier i PTS portal.

Under perioden **9 april–3 maj 2021** ska regionen redovisa de regionala prioriteringarna samt motivering till val av kriterier för prioritering. Redovisningen görs i PTS portal genom uppladdning av dokument med motivering samt byggnadsförteckningen. Det vill säga, fr.o.m. den 9 april kan ni i PTS portal ta del av den slutliga byggnadsförteckningen (version efter offentligt samråd) och markera prioriterade byggnader i denna, samt skicka in er motivering till val av kriterier. Svaret måste skickas in senast den 3 maj 2021.

Regionen har möjlighet att prioritera 30 procent av de byggnader med hushåll och arbetsställen som ingår i byggnadsförteckningen. Fritidshus får inte markeras som prioriterade byggnader.

Arbetet med att prioritera byggnader aktuella för bredbandsstöd är tidskrävande. För att hinna klart med arbetet till den 3 maj 2021 understryker PTS vikten av att påbörja arbetet snarast möjligt.

Vad behöver man tänka på som regional bredbandskoordinator i detta arbete?

PTS vill framhålla att det är värdefullt att samarbeta med kommuner samt aktörer med god lokalkännedom, som t ex handläggare för bredbandsstöd på länsstyrelserna. Arbetet med regionala prioriteringar innebär mycket kontakter, samordning och politiskt förankrat beslutsfattande. Om förberedelser för de slutliga prioriteringarna inte redan inletts är det av stor vikt att snabbt påbörja detta arbete.

PTS styr inte i detalj hur prioriteringsarbetet utförs. Om regionen väljer att involvera nätbyggare i processen är det dock viktigt att tillämpa likabehandling av dessa så att alla aktörer som berörs haft möjlighet att bidra på lika villkor.

Det finns ett maxtak för hur stor konkurrensfördel ett stödprojekt kan få genom att inkludera prioriterade byggnader. Maxtaket är 50 %. Eftersom varje prioriterad byggnad ger 2 % avdrag på det sökta stödbeloppet per byggnad, vid konkurrensutsättningen, kan ett projekt maximalt utnyttja 25 prioriterade byggnader. För regionen innebär detta att det är önskvärt att geografiskt sprida sina prioriterade byggnader. På så sätt minskas risken för att för många prioriterade byggnader hamnar i ett eller ett fåtal projekt och därmed inte nyttjas.

Exempel: Ett utbyggnadsprojekt innefattar 40 prioriterade byggnader. Varje prioriterad byggnad ger 2 % avdrag, vilket skulle innebära 80 % avdrag

(40 × 2 % = 80 %). Då maxtaget för avdrag för prioriterade byggnader inom samma utbyggnadsprojekt är 50 %, går det inte att utnyttja rabatten för samtliga prioriterade byggnader i det här utbyggnadsprojektet. Av de 40 prioriterade byggnaderna i projektet är det endast 25 prioriterade byggnader som avdraget räknas för (25 × 2 % = 50 %).

Var vänder jag mig om jag har frågor?

Du kan kontakta avdelningen för bredbandsstöd per e-post via bredbandsstod@pts.se om du har frågor som gäller bredbandsstödet, exempelvis om byggnadsförteckningen eller hur stödprocessen fungerar.

Gäller din fråga hur du använder PTS Portal kan du kontakta supporten genom supportknappen som finns på sidan för PTS Portal. Du kan kontakta supporten även om du inte är inloggad i PTS Portal.